

SECRETARIA DE ESTADO DE SAÚDE DO RIO DE JANEIRO
SUBSECRETARIA DE VIGILÂNCIA EM SAÚDE
SUPERINTENDÊNCIA DE VIGILÂNCIA EPIDEMIOLÓGICA E AMBIENTAL

INFORMATIVO CIEVS 010/2016

Centro de Informações Estratégicas de Vigilância em Saúde/Unidade de Resposta Rápida

**MONITORAMENTO DAS EMERGÊNCIAS EM
SAÚDE PÚBLICA**

**SINDROME EXANTEMÁTICA EM GESTANTE
MICROCEFALIAS ASSOCIADAS À INFECÇÃO
CONGÊNITA**

MARÇO/2016

1. SÍNDROME EXANTEMÁTICA EM GESTANTES

Até o dia 05/03/2016 foram notificados 5.660 casos de Síndrome Exantemática em Gestante distribuídos entre 73 municípios nas nove regiões do Estado.

Até o momento já foram liberados 826 exames de gestantes com exantema, destes 28,4% (n=235) apresentaram positividade para Zika Vírus.

O resultado positivo para Zika vírus não configura a existência de microcefalia.

Gráfico 1 – Evolução do número de notificações de Síndrome Exantemática em Gestantes de acordo por Semana de Início do Exantema – Estado do Rio de Janeiro – 01/01/2015 a 05/03/2016

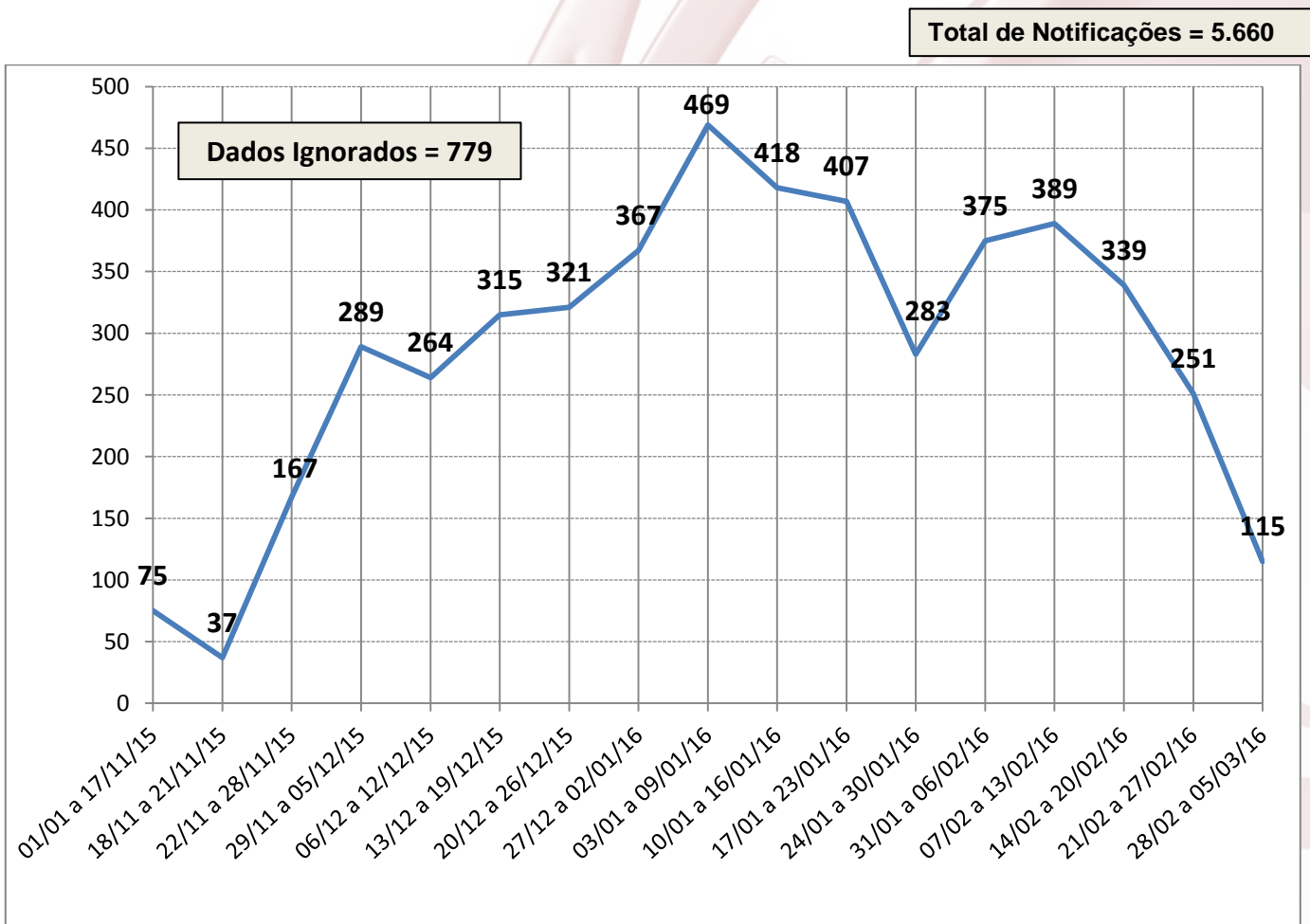

Fonte: FORMSUS / CIEVS / SVS / SES.

Dados atualizados até 05/03/2016 - sujeitos a alterações.

Gráfico 2 – Distribuição das notificações de Síndrome Exantemática em Gestante segundo Idade Gestacional Estado do Rio de Janeiro – 01/01/2015 a 05/03/2016

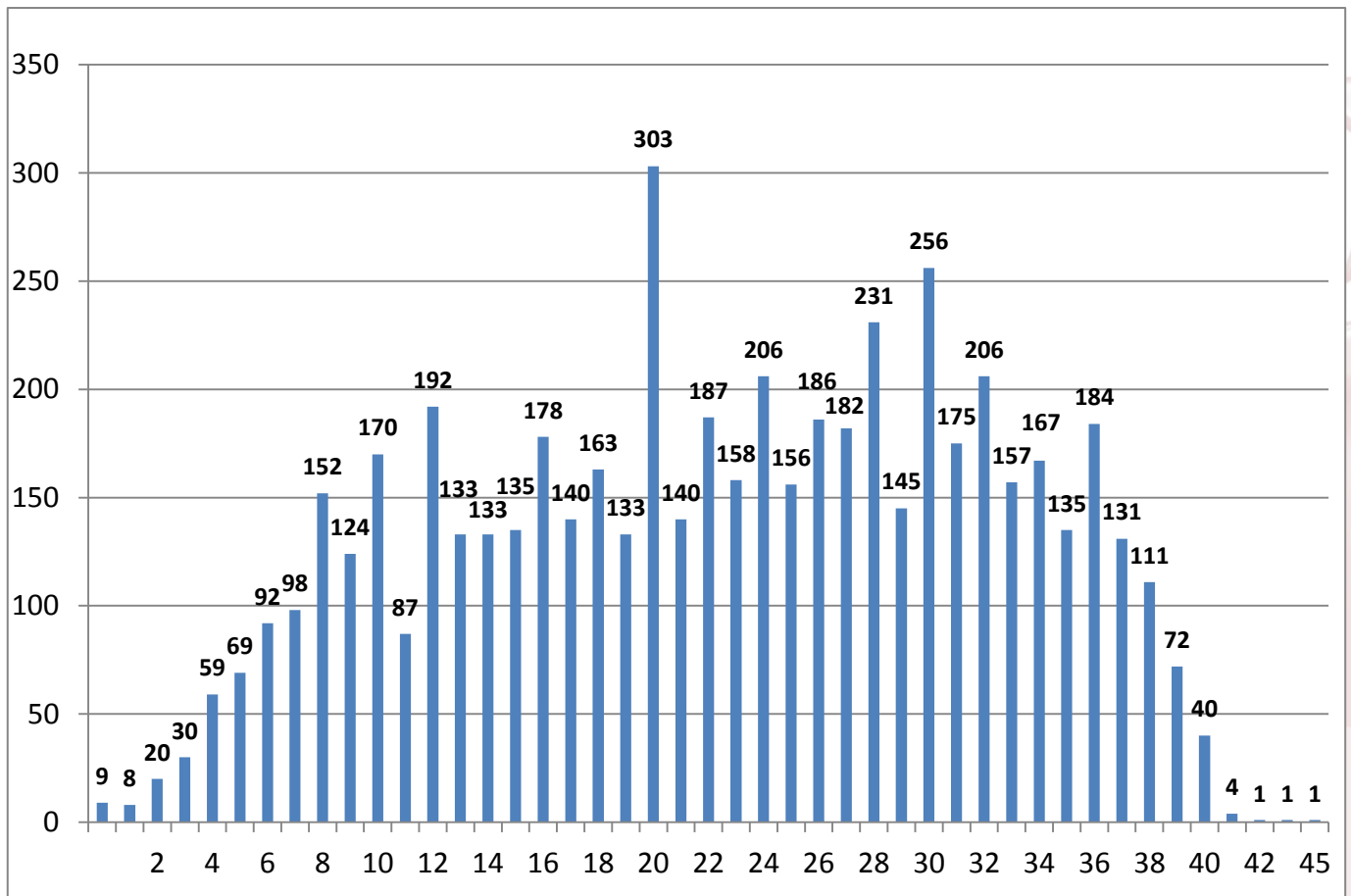

Fonte: FORMSUS / CIEVS / SVS / SES.

Dados atualizados até 05/03/2016 - sujeitos a alterações.

As notificações estão relacionadas à ocorrência de síndrome exantemática na gestante nos três trimestres, tendo sido observado maior frequência de notificações de gestantes com exantema na 20ª semana de gestação.

Do total de casos notificados os sinais e sintomas associados mais frequentes são: prurido (69%), cefaléia (37%), artralgia (35%), mialgia (28%) e febre (24%).

2 SINDROME DE GUILLAIN-BARRE

Mesmo não sendo possível realizar uma correlação direta da infecção por Zika vírus com a SGB a SES RJ realiza o monitoramento de todos os casos notificados de complicação neurológica pós infecção por Zika vírus.

Do início do monitoramento, julho de 2015, até o momento foram notificados a vigilância epidemiológica estadual 50 casos de SGB, destes 38 seguem em investigação aguardando resultados de exames laboratoriais, 9 casos são compatíveis com infecção por zika vírus e 3 casos foram descartados por não possuírem quadro clínico compatível.

3 MICROCEFALIA

Do início do monitoramento até o dia 05/03 (SE 09) totalizamos 289 casos de microcefalia em processo de investigação e 2 casos confirmados por critério Clínico-radiológico (caso notificado de RN como microcefalia e que apresente alterações sugestivas de infecção congênita por qualquer método de imagem).

Do total de casos notificados e em investigação, 80% (n=31) a microcefalia foi detectada após o nascimento; 18% (n=52) no período intra-uterino; 2% (n=6) não possuíam esta informação. Do total de casos notificados 34% (n=98) possuíam registro de história de exantema durante o período de gestação.

4 Combate ao vetor

Foi estabelecida, entre os órgãos e entidades do Sistema Único de Saúde - SUS e do Sistema Nacional de Proteção e Defesa Civil - SINPDEC, a Diretriz Geral SNCC/2015 para a intensificação das ações de mobilização e combate ao vetor (*Aedes aegypti*) transmissor das doenças dengue, chikungunya e zika em cumprimento ao Plano Nacional de Enfrentamento à Microcefalia.

Neste sentido os Municípios estão realizando visitas a todos os imóveis urbanos (residências, comércios, indústrias, órgãos públicos, terrenos baldios etc) e infraestruturas públicas (praças, parques, jardins, bueiros etc) de seu território.

Para o cumprimento das visitas aos imóveis urbanos e infraestruturas publicas, os Municípios engajaram os agentes de combate às endemias – ACE e os agentes comunitários de saúde – ACS atuando de forma integrada no combate ao vetor.

As visitas abrangem atividades de orientação, inspeção do local, tratamento mecânico e químico de depósitos, quando necessário. Especial atenção é dada aos depósitos de água em locais onde há restrição de abastecimento público. Em cada visita ou inspeção, o agente cumpre sua atividade em companhia de moradores do imóvel visitado, de tal forma que transmita informações sobre o trabalho realizado e cuidados com a habitação.

A Secretaria Estadual de Saúde elaborou um questionário eletrônico para levantamento das ações realizadas pelos municípios.

Tabela 1 – Imóveis trabalhados e Recuperados no Estado do Rio de Janeiro.

1º Ciclo

Executado por:	IMÓVEIS TRABALHADOS			IMÓVEIS FECHADOS	VISITAS RECUSADAS	IMÓVEIS RECUPERADOS		
	Total	Com Foco	Tratados			Total	Com Foco	Tratados
ACE	4.857.823	77.732	975187	1.133.540	13.004	109.357	4.257	50.200
ACS	721.918	12.505	5375	50.535	1.077	6.949	2.252	1.676
BOMBEIRO	14.121	4.882	11539	894	5	0	0	0
DEFESA CIVIL	391	10	339	177	1	1.430	23	1.430
FA:	227	23	23	78	3	0	0	0
FA: EXÉRCITO	6.638	727	358	1.850	48	28	0	0
FA: MARINHA	50.975	7.130	10412	10.340	307	0	3	3
OUTRO	1.440	138	6	490	34	17	6	3
TOTAL:	5.653.533	103.147	1.003.239	1.197.904	14.479	117.781	6.541	53.312

Fonte: ASINFO / SVS /SES

2º Ciclo

Executado por:	IMÓVEIS TRABALHADOS			IMÓVEIS	VISITAS	IMÓVEIS RECUPERADOS		
	Total	Com Foco	Tratados	FECHADOS	RECUSADAS	Total	Com Foco	Tratados
ACE	408.465	9.814	164918	108.621	374	6.379	341	1.845
ACS	47.060	1.204	903	6.757	89	682	60	51
BOMBEIRO	15.829	3.611	3145	662	0	0	0	0
DEFESA CIVIL	76	15	0	17	0	0	0	0
OUTRO	878	9	1	0	0	0	0	0
TOTAL:	472.308	14.653	168.967	116.057	463	7.061	401	1.896

Fonte: ASINFO / SVS /SES

Tabela 2 – Monitoramento da meta no Estado do Rio de Janeiro.

Trabalhados + Recuperados	Meta	Alcance
1º ciclo = 5.771.314	6.738.009	85,65%
2º ciclo = 6.738.009	479.369	7,11%

Fonte: ASINFO / SVS /SES

Tabela 3 – Municípios com envio de informação no Estado do Rio de Janeiro.

Municípios com Informação	% de Mun. com Informação
1º ciclo = 92	100%
2º ciclo = 69	75%

Fonte: ASINFO / SVS /SES

Equipe de Elaboração

Beatriz Leimann
 Cristiane Kelly Lemos
 Gilvania Lima Moura
 João Figueiredo
 Shenon Bedin
 Sheylla Lima
 Sílvia Carvalho

Maiores informações:

Centro de Informações Estratégicas de Vigilância em Saúde / Unidade de Resposta Rápida:

End: Rua México, 128 Sala 401B – Castelo – Rio de Janeiro/RJ

Tel.: (21) 2333.3996 / 2333.3852 / 2333.3993

Plantão (24h): 98596-6553

E-mail: notifica@saude.rj.gov.br

